

**Compte rendu**  
**Comité de pilotage Chartes Forestières de Territoire (CFT)**  
**01 mars 2011- 9h30 à Maureillas las Illas**



**Pays Pyrénées Méditerranée**

2, Rue Jean Amade – B.P. 121

66 401 CERET Cedex

T. 04.68.87.43.24 – F. 04.68.87.37.89

Mail : [pays.pyrenees.mediterranee@wanadoo.fr](mailto:pays.pyrenees.mediterranee@wanadoo.fr)

Site: [www.payspyreneesmediterranee.org](http://www.payspyreneesmediterranee.org)

<b>FICHE DE PARTICIPATION</b>			
<b>Projet :</b>	Comité de Pilotage des Chartes Forestières de Territoire du Pays Pyrénées-Méditerranée		
<b>Lieu/Salle :</b>	Maureillas/Las Illas - Mairie		
<b>Date et Heure de la réunion :</b>	Mardi 1er mars 2011 de 9h30 à 12h		
Nom-Prénom	Structure:Organisme	Adresse de messagerie	Signature
HERMITTES	Forêt privée française		
MORAI Julien	SFP 66	<a href="mailto:syndicat-66@foretpriviesfrancaise.com">syndicat-66@foretpriviesfrancaise.com</a>	
LARIVIERE Georges	Adjuvba Amelie	<a href="mailto:lariviere66@hotmail.fr">lariviere66@hotmail.fr</a>	
COUAGNON François	Fédération Française Randonnée Pédestre	<a href="mailto:foosnap@yahoofr.com">foosnap@yahoofr.com</a>	
JEANPIERRE Rubea	citoyens quartier cery		
DAVID Catherine	=		
ERRE Georges	CM Maureillas		
LESNE maya	Maire de Tardéaz	<a href="mailto:maya.lesne@laposte.net">maya.lesne@laposte.net</a>	
SADOK André	adjoint M.	Mairie de Port Vieux	
MAIRE Gérard	ONF		
LECOATE Brice	CRPF LR	<a href="mailto:brice.lecoate@crpf.fr">brice.lecoate@crpf.fr</a>	
MARTIN B.	CRPF L.O	<a href="mailto:bruno.martin@crpf.fr">bruno.martin@crpf.fr</a>	
READO L.	CRPF P.O		
Soulat Olivier	DDTM	<a href="mailto:Olivier.Soulat@pyreneesorientales.gouv.fr">Olivier.Soulat@pyreneesorientales.gouv.fr</a>	
Ramon Rémi	stagiaire DDTM		
IRIARNE J. Luc	et DDTM Pyr de Comté		
PIAZZETTA Renaud	IML		
MARIAGE Thomas	stagiaire IML		



## Pays Pyrénées Méditerranée

2, Rue Jean Amade - B.P. 121

66 401 CERET Cedex

T. 04.68.87.43.24 - F. 04.68.87.37.89

Mail : [pays.pyrenees.mediterranee@wanadoo.fr](mailto:pays.pyrenees.mediterranee@wanadoo.fr)

Site : [www.payspyreneesmediterranee.org](http://www.payspyreneesmediterranee.org)

### FICHE DE PARTICIPATION

<b>Projet :</b> Comité de Pilotage des Chartes Forestières de Territoire du Pays Pyrénées-Méditerranée			
<b>Lieu/Salle :</b> Maureillas/Las Illas - Mairie			
<b>Date et Heure de la réunion :</b> Mardi 1er mars 2011 de 9h30 à 12h			
Nom-Prénom	Structure/Organisme	Adresse de messagerie	Signature
ZABALA Gregory	Bois Energie 66	g.zabala@be66.fr	
LOWSON Philippe	Union Régionale Communes Pyrénéennes		
Billette Cécile	Alays / ma	jean-benoit@lepost.fr	
SOLA Paul	Fed. de la Chaux	Pey.gma	
LEGENDRE Edmonde	Mairie de Reynès 1 <sup>er</sup> Ad. Jean	edmonde.legendre@orange.fr	
Joëlle LANDAIS	Association IF	initiation-foret@live.fr	
André BORDANEIL	Mairie Maureillas		
François Nanent	Président du Pays Pyrénées-Méditerranée		
René Ala	Pr. CdC Haut Vallespir		
BoixADEAS Sylvain	Mairie Maureillas		
BoixADEAS Sylvain	SI Maureillas		
P. Besombes Philippe	Maire ALBERE		
BINDA Camille	Pays Pyrénées-Méditerranée		
JINERET Celine	"		
NANENT François	"		



## Excusés

BAUDIER Olivier	Directeur technique FDPMA 66
Mme BERGA	Directrice de l'Office de Tourisme de Laroque des Albères
CANTON Caroline	Directrice adjointe de l'Office de Tourisme de Amélie les Bains
DHOME Bernard	Directeur DDTM/STS
FABRE Dominique	Directrice de l'Office de Tourisme de Collioure
FAGES Robert	Le Bois International
FARRES Isabelle	Directrice du SIGA Tech
FOULCHER Christine	Directrice de l'Office de Tourisme de Port Vendres
MASCUNANO Antoine	Directeur de l'Office de Tourisme de Banyuls sur Mer
NOURY Roland	Maire de Saint Jean Lasseille
PICAS Claude	Maire du Perthus
PORTEIX Yves	Maire de Sorède
PUIG Alphonse	Maire de Sainte Colombe de la Commanderie
PUIGNAU Alexandre	Président de la commission écologie-énergie du Pays et Président du SIGA Tech
M. RIVOVA	Président de l'Office de Tourisme de Laroque des Albères
ROCA Gilles	Sarl Roca Entreprise
STANTINA Sylvie	Présidente de l'Office de Tourisme de Sorède
TOURNE Roger	Maire de Llauro
VILA Christian	Maire de Oms
PEYRE Serge	Conseil Général des Pyrénées-Orientales
THOMAS Marie	Conseil Régional Languedoc-Roussillon

## Ordre du jour (cf. support de présentation)

- Rappel de la définition d'une Charte Forestière de Territoire
- Rappel des enjeux et objectifs des Chartes et bilan des actions menées
- Présentation des actions identifiées pour 2011
- Information sur les dispositifs financiers soutenant ces démarches
- Validation sur la mobilisation de fonds pour le financement de la mission d'animation des CFT portée par le Pays.

## Propos introductif



Le maire de Maureillas las Illas remercie les participants et rappelle que la filière forêt-bois est **la filière la plus importante** pour le territoire dans la mesure où, riche de son ancrage dans son histoire, elle s'appuie sur la **mobilisation d'une ressource locale et renouvelable**, contribue au maintien du paysage et à la lutte contre les risques incendie mais aussi et surtout au développement d'**emplois locaux non dé-localisables**.

Le Président du Pays intervient pour rappeler que l'outil « Charte Forestière de Territoire », dont est doté le territoire, doit être le support d'une **animation sur l'ensemble de la filière Forêt-Bois** (c'est à dire l'amont et l'aval). Le Pays souhaite développer l'animation et cela de manière à soutenir la dynamique des projets en cours et à venir, par la mobilisation de moyens financiers européens et locaux. **Il est précisé que ce comité technique est organisé de manière mutualisée autour des 2 CFT.**

Le Président de la Communauté de Commune du Haut Vallespir clôture les propos introductifs en rappelant que l'élaboration de la CFT du Vallespir a été l'un des éléments ayant contribué à **inspirer la politique de la communauté de commune**, notamment sur la mise en œuvre d'une filière bois énergie. Il rappelle alors, que la communauté de commune

visé à contribuer au développement de l'utilisation du bois avec la création de plateformes de stockage bois énergie mais aussi la création de plusieurs chaufferies et réseaux de chaleur et qu'à ce titre elle souhaite mener une politique d'excellence territoriale en matière de **développement durable**.

### Diapositive n° 3

Il est précisé qu'à l'échelle nationale, à ce jour, il existe 118 CFT et que la somme de leurs surfaces représente 18% du territoire métropolitain.

Ces chartes sont pour la plus part opérationnelles (tel que le sont les deux CFT du Pays), leur portage est assuré à 33% par des Communautés de communes, 29% par des Pays et 19% par des Parcs Naturels Régionaux.

Le CRPF intervient pour indiquer qu'à l'échelle départementale il existe 4 CFT dont 2 portées par le Parc Naturel Régional des Pyrénées Catalanes.

Il est indiqué qu'en 2010, un réseau régional des animateurs de CFT a été créé et que son animation est assurée par l'Union Régionale des Communes Forestières.

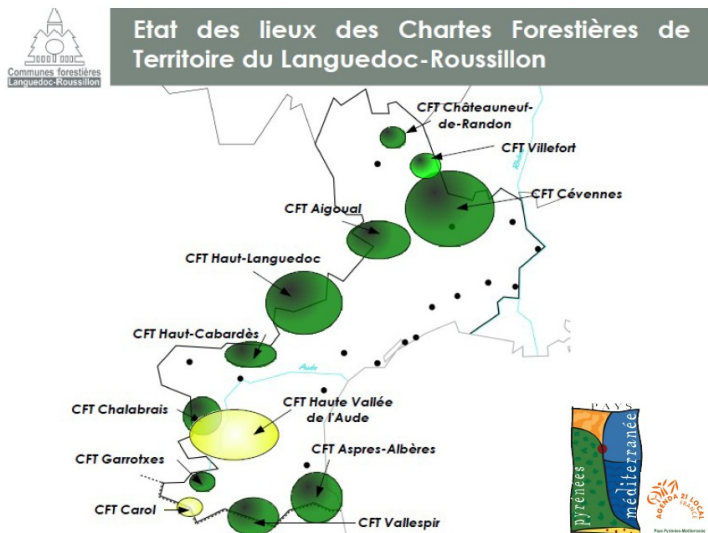

### Diapositive n° 4

Il existe deux CFT sur le territoire du Pays. La première date de 2004 et a été développée en réponse à un appel à projet du Ministère de l'agriculture qui, souhaitait expérimenter la mise en œuvre de ce nouvel outil, elle faisait donc partie des 10 premières CFT de France. Son périmètre s'étend sur l'aire de répartition de la suberaie.

La seconde a été impulsée par la suite, en 2006, et son périmètre est rattaché à la région naturelle du Vallespir.

Il est précisé que les montants indiqués sur la diapositive ne concernent volontairement que ceux liés aux actions explicitement rattachées aux CFT et non à celles qui, bien que contribuant à atteindre les objectifs des chartes, ont été financées par d'autres dispositifs (Voie Verte, Plan Bois Energie...).

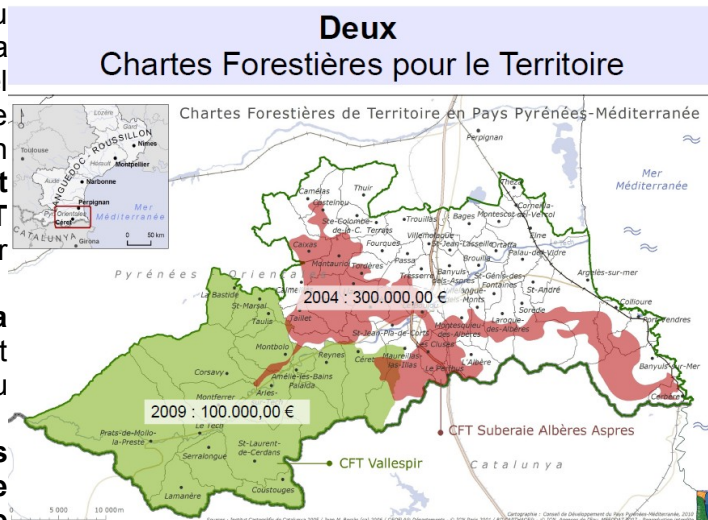

### Diapositives n°6 à 9

Ces diapositives présentent chacun des enjeux des deux chartes et en parallèle les actions réalisées ainsi que les actions identifiées pour 2011 qui y sont rattachées.

Les partenaires présents dans la salle (CRPF, IML, IF, Syndicat des Propriétaires forestiers) interviennent pour présenter les actions en cours et en projet.

Des débats émergent alors sur le sujet de la mobilisation de la ressource locale à un coût compétitif en respectant le marché concurrentiel. Des explications sont apportées de manière à informer sur la situation des zones rurales et aux difficultés qu'elles éprouvent à

disposer de propositions de concurrents (puisqu'ils sont attirés pour des raisons de volumes et d'accessibilité par l'agglomération de Perpignan).

Par ailleurs, une interrogation est posée concernant la **volonté des politiques locaux** à développer des chaufferies bois énergie, ce à quoi les élus de la salle répondent par **l'assurance de leur engagement dans ce sens** :

- Amélie les Bains cite son projet « éco-école » dans le cadre duquel sera intégré une chaufferie bois,
- Reynès indique qu'une première rencontre a eu lieu avec l'association bois énergie 66 pour lancer une étude sur la possibilité de réaliser un réseau de chaleur qui alimenterait l'école mais aussi des logements, des commerces et la salle des fêtes,
- Maureillas précise que dans son cas, l'élaboration du PLU, structurée autour de la réalisation d'une Approche Environnementale de l'Urbanisme, a conduit la commune à imaginer un projet de création de réseau de chaleur au bois énergie et a engagé l'association Bois énergie pour réaliser un pré-diagnostic de faisabilité.

Sur ce sujet, il est précisé que l'exploitation forestière pour la production de bois énergie ne s'apparente en aucun cas à un pillage de la ressource mais bien à sa gestion normale dans la mesure où cette exploitation est mise en œuvre uniquement sur l'accroissement annuel de la forêt et jamais sur le capital.

Cela étant, il est indiqué que pour être lisible et visible, afin d'être en capacité de mobiliser des enveloppes financières pour notre territoire, il sera intéressant d'établir un plan pluri-annuel d'investissement autour de la filière forêt-bois et pourquoi pas répondre à des appels d'offre de type PER. A cet effet, les CFT sont des outils appropriés.

Par ailleurs, il est rappelé que 80% des dépenses réalisées en forêt restent sur le territoire (abattage, déchetage, transport...). De la même manière, l'analyse à l'échelle nationale de l'impact de l'animation des CFT permet d'indiquer que 1 € d'animation, génère pour les territoires 10 € dont 5,5 € d'actions réalisées ou programmées et plus de 4 € d'investissements durables.

Par la suite des explications sont apportées concernant les actions présentées dans le diaporama sur :

- l'innovation apportée par l'action de création d'un guide des stations forestières qui intègre des paramètres liés aux évolutions du climat dans ses préconisations de sylviculture,
- le caractère indispensable de la réhabilitation du refuge de saint Guillem pour trouver une cohérence de l'offre touristique pour la randonnée, (lien avec le pôle Canigou),
- l'intérêt de l'action portée par l'association IF dans la sensibilisation et la diffusion des connaissances par rapport à la multifonctionnalité des forêts,
- la volonté de développer une filière liée à la connaissance du potentiel truffier,
- le potentiel de développement lié à l'utilisation du bois en Bois Raméal Fragmenté (BRF) en circuit local et court,
- la nécessité de développer des actions de promotion du VTT (avec l'existence de pistes labellisées FFC),
- la qualité des opérations groupées menées dans la suberaie (regroupement foncier, modernisation des conditions de gestion de la ressource...) et le danger que peut connaître notre territoire suite à la disparition progressive des premiers maillons de la filière de transformation du liège,
- le lien qui existe entre la gestion forestière, avec la plantation mais aussi le maintien du sylvopastoralisme, et la gestion des friches, sachant que l'existence ou non de



friche est, elle, intimement liée à la volonté politique affichée par le Scot et les documents d'urbanisme,

- les liens qui peuvent exister entre les différentes démarches portées à l'échelle du Pays sur ces sujets (Plan Climat Energie Territorial, Schéma Territorial de l'Habitat et des Paysages, Pays d'Art et d'Histoire...).

## Diapositive n°10

### Synthèse des actions identifiées pour 2011

**Le programme d'action est MODIFIÉ, COMPLÉTÉ et VALIDÉ par les participants.**

#### Actions CFT :

- Concours enfants (Semaine du Bois Année internationale de la forêt) : IF
- Centre de Ressource et Rencontres de la forêt (année 3) : IF
- Étude gisement bois énergie pour plate-forme de stockage bois énergie : CCHV/Syndicat des propriétaires forestiers/ONF (sous réserve mobilisation financements)
- Création d'un catalogue de vente de liège : ASL GF/IML
- Création vidéo promotion VTT Vallespir : CCHV
- Reprise troupeaux : CdC Aspres
- Création formation maintenance chaudières : Bois énergie 66
- Travaux préparatoires à la réalisation d'une étude du potentiel des zones trufficoles du territoire de la CFT du Vallespir : Syndicat des trufficulteurs (?)

#### Actions rattachée à un autre cadre qui concourent à la Charte:

- Étude réhabilitation Centre de la Baillie : SI Arles-Amélie
- Étude réseau chaleur : Maureillas las Illas
- Étude réseau chaleur : Reynès
- Réhabilitation ancienne colonie : Lamanère (chaufferie)



## Diapositive n°12 : clôture de la réunion

### Valorisation de la mission d'animation des CFT portée par le Pays

**Le budget de la mission d'animation portée par le Pays est VALIDÉ par les participants.**

#### Animation suivi des deux CFT :

- Organisation des comités techniques et de pilotage
- Animation des groupes thématiques sur les actions émergentes et en cours
- Accompagnement des actions
- Communication / Sensibilisation
  - Présentation outil CFT lors des rencontres de la forêt
  - ½ journée d'information BRP (Semaine du Bois) (?) : avec CRPF/SIGA Tech

Financement d'un poste (12 mois, ½ ETP)	31.625 €
47,5% FEADER	15.022 €
16,25 % Région	5.139 €
16,25 % CGPO	5.139 €
20% Autofinancement	6.325 €



### Pour plus d'informations:

Site Internet du bureau d'études Faig bé :

<http://faig-be.over-blog.com/>

Site Internet de l'association Initiation à la Forêt :

<http://www.initiation-foret.com/>

Site Internet du CRPF :

[www.crpf-lr.com/](http://www.crpf-lr.com/)

Site Internet de la DRAAF:

[//www.draaf.languedoc-roussillon.agriculture.gouv.fr/rubrique.php?id\\_rubrique=3](http://www.draaf.languedoc-roussillon.agriculture.gouv.fr/rubrique.php?id_rubrique=3)

Site Internet de l'association Bois énergie 66 :

[www.be66.fr/](http://www.be66.fr/)

Site Internet de l'Interprofession de la filière Forêt-bois :

[www.arfobois.com/](http://www.arfobois.com/)